

**DOSSIER DE DIAGNOSTICS TECHNIQUES***Référence : POWER 31201 21.11.22***Le 22/11/2022**

Bien : **Appartement**  
Adresse : **Résidence le Couvent d'Hérépian**  
**2 rue du Couvent**  
**34600 HÉRÉPIAN**

Numéro de lot : **12**  
Référence Cadastre : **NC**

**PROPRIETAIRE**

M.et Mme POWER Stephen  
 7 Waterlefe Turvey ave / Donabate  
 DUBLIN IRLANDE

**DEMANDEUR**

SCP BONNET LACOSTE DALMIER JAN  
 Le Patio de Montimaran 13 rue du Dr Fleming  
 34500 BÉZIERS

Date de visite : **21/11/2022**  
Opérateur de repérage : **AZAIS régis**

**NOTE DE SYNTHÈSE DES CONCLUSIONS****RAPPORT N° POWER 31201 21.11.22****Document ne pouvant en aucun cas être annexé à un acte authentique****INFORMATIONS GÉNÉRALES**

Type de bien : <b>Appartement</b> Nombre de pièces : <b>1</b> Etage: <b>2ème</b>	Lot N° : <b>12</b>
Adresse : <b>Résidence le Couvent d'Hérépian</b> <b>2 rue du Couvent</b> <b>34600 HÉRÉPIAN</b>	Réf. Cadastrale : <b>NC</b>
Propriétaire : <b>M.et Mme POWER Stephen</b>	Bâti : <b>Oui</b> Mitoyenneté : <b>Oui</b>
	Date du permis de construire : <b>01/01/1753</b> Date de construction : <b>01/01/1753</b>

**ÉTAT DU BATIMENT RELATIF A LA PRESENCE DE TERMITES****Le présent examen fait état d'absence de termites le jour de la visite.****DIAGNOSTIC ELECTRICITE****L'installation intérieure d'électricité ne comporte aucune anomalie.**

**ETAT DU BATIMENT RELATIF A LA PRESENCE DE TERMITES**

Arrêté du 29 mars 2007 modifié par l'arrêté du 7 mars 2012, Arrêté du 7 décembre 2011, Arrêté du 14 décembre 2009, Article L 133-6 du code de la construction et de l'habitation. Norme NF P 03-201 de février 2016.

**A DESIGNATION DU OU DES BATIMENTS**

- Localisation du ou des bâtiments

Désignation du ou des lots de copropriété : **Appartement**      Descriptif du bien : **Appartement meublé le jour de la visite.**  
 Adresse : **Résidence le Couvent d'Hérépian**      Encombrement constaté : **Néant**  
**2 rue du Couvent 34600 HÉRÉPIAN**      Situation du lot ou des lots de copropriété  
 Nombre de Pièces : **1**      Etage : **2ème**  
 Numéro de Lot : **12**      Mitoyenneté : **OUI**      Bâti : **OUI**  
 Référence Cadastre : **NC**      Document(s) joint(s) : **Néant**

Le site se situe dans une zone délimitée par arrêté préfectoral comme étant infestée par les termites ou susceptible de l'être à court terme.

**B DESIGNATION DU CLIENT**

- Désignation du client

Nom / Prénom : **SCP BONNET LACOSTE DALMIER JAN**  
 Qualité : **Huissiers**  
 Adresse : **13 rue du Dr Fleming Le Patio de Montimaran**  
**34500 BÉZIERS**

Nom et qualité de la (des) personne(s) présentes sur le site lors de la visite : **L'huissier**

**C DESIGNATION DE L'OPERATEUR DE DIAGNOSTIC**

- Identité de l'opérateur de diagnostic

Nom / Prénom : **AZAIS régis**  
 Raison sociale et nom de l'entreprise :  
**EURL CABINET GEOFFROY BOGUET**  
 Adresse : **2 bis quai de la Dunette 34200 SÈTE**  
 N° siret : **501 826 770 00023**  
 N° certificat de qualification : **C0400**  
 Date d'obtention : **01/10/2017**  
 Le présent rapport est établi par une personne dont les compétences sont certifiées par : **LCC-Qualixpert**

Organisme d'assurance professionnelle : **AXA**

N° de contrat d'assurance : **10592956604**

Date de validité du contrat d'assurance : **31/12/2022**

**D IDENTIFICATION DES BATIMENTS ET PARTIES DE BATIMENTS VISITES ET DES ELEMENTS INFESTES OU AYANT ETE INFESTES PAR LES TERMITES ET CEUX QUI NE LE SONT PAS :**

Bâtiments et parties de bâtiments visités (1)	Ouvrages, Parties d'Ouvrages et éléments examinés (2)	Résultats du Diagnostic d'Infestation (3) *
<b>2ème</b>		
<b>Entrée dégagement</b>	Murs - Plâtre Peinture	Absence d'indice.
	Plancher haut (plafond) - Plâtre Peinture	Absence d'indice.
	Plancher bas (sol) - Béton Carrelage	Absence d'indice.
	Porte Huisserie - Bois Peinture	Absence d'indice.
<b>Séjour/Cuisine</b>	Murs - Plâtre Peinture	Absence d'indice.
	Plancher haut (plafond) - Plâtre Peinture	Absence d'indice.
	Plancher bas (sol) - Béton Carrelage	Absence d'indice.
	Fenêtre n°1 Dormant et ouvrant - Bois Peinture	Absence d'indice.
	Fenêtre n°1 Volets - Bois Peinture	Absence d'indice.
	Fenêtre n°2 Dormant et ouvrant - Bois Peinture	Absence d'indice.
	Fenêtre n°2 Volets - Bois Peinture	Absence d'indice.
<b>Salle d'eau/WC</b>	Murs - Plâtre Peinture	Absence d'indice.
	Plancher haut (plafond) - Plâtre Peinture	Absence d'indice.
	Plancher bas (sol) - Béton Carrelage	Absence d'indice.
	Porte Huisserie - Bois Peinture	Absence d'indice.

LEGENDE	
(1)	Identifier notamment chaque bâtiment et chacune des pièces du bâtiment.
(2)	Identifier notamment : Ossature, murs, planchers, escaliers, boiseries, plinthes, charpentes, ...
(3)	Mentionner les indices ou l'absence d'indices d'infestation de termites et en préciser la nature
*	Absence d'indice = absence d'indice d'infestation de termites.

**E IDENTIFICATION DES BATIMENTS ET PARTIES DU BATIMENTS (PIECES ET VOLUMES) N'AYANT PU ETRE VISITES ET JUSTIFICATION**

Néant

**F IDENTIFICATION DES OUVRAGES, PARTIES D'OUVRAGES ET ELEMENTS QUI N'ONT PAS ETE EXAMINES ET JUSTIFICATION**

Néant

Etat du bâtiment relatif à la présence de termites



## G MOYENS D'INVESTIGATION UTILISES

### 1. examen visuel des parties visibles et accessibles :

Recherche visuelle d'indices d'infestations (cordonnets ou galeries-tunnels, termites, restes de termites, dégâts, etc.) sur les sols, murs, cloisons, plafonds et ensemble des éléments de bois.

Examen des produits celluloses non rattachés au bâti (débris de bois, planches, cageots, papiers, cartons, etc.), posés à même le sol et recherche visuelle de présence ou d'indices de présence (dégâts sur éléments de bois, détérioration de livres, cartons, etc.) ;

Examen des matériaux non celluloses rattachés au bâti et pouvant être altérés par les termites (matériaux d'isolation, gaines électriques, revêtement de sol ou muraux, etc.) ;

Recherche et examen des zones propices au passage et/ou au développement des termites (caves, vides sanitaires, réseaux, arrivées et départs de fluides, regards, gaines, câblages, ventilation, joints de dilatation, espaces créés par le retrait entre les différents matériaux, fentes des éléments porteurs en bois, etc.).

### 2. sondage mécanique des bois visibles et accessibles :

Sondage non destructif de l'ensemble des éléments en bois. Sur les éléments en bois dégradés les sondages sont approfondis et si nécessaire destructifs. Les éléments en bois en contact avec les maçonneries doivent faire l'objet de sondages rapprochés. Ne sont pas considérés comme sondages destructifs des altérations telles que celles résultant de l'utilisation de poinçons, de lames, etc.

L'examen des meubles est aussi un moyen utile d'investigation.

### 3. Matériel utilisé :

Poinçon, échelle, lampe torche...

## H CONSTATATIONS DIVERSES

NOTE Les indices d'infestation des autres agents de dégradation biologique du bois sont notés de manière générale pour information du donneur d'ordre, il n'est donc pas nécessaire d'en indiquer la nature, le nombre et la localisation précises. Si le donneur d'ordre le souhaite il fait réaliser une recherche de ces agents dont la méthodologie et les éléments sont décrits dans la norme NF P 03-200.

## RESULTATS

**Le présent examen fait état d'absence de termites le jour de la visite.**

## NOTE

Conformément à l'article L 133-6 du Livre Ier, Titre III, Chapitre III du code de la construction et de l'habitation, cet état du bâtiment relatif à la présence de termites est utilisable jusqu'au **21/05/2023**.

Le présent rapport n'a de valeur que pour la date de la visite et est exclusivement limité à l'état relatif à la présence de termites dans le bâtiment objet de la mission.

L'intervention n'a pas eu pour but de donner un diagnostic de la résistance mécanique des bois et matériaux.

## CACHET DE L'ENTREPRISE

Signature de l'opérateur

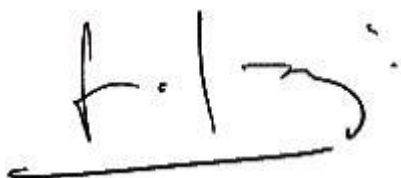

Référence : **POWER 31201 21.11.22 T**

Fait à : **SÈTE** le : **22/11/2022**

Visite effectuée le : **21/11/2022**

Durée de la visite : **0 h 15 min**

Nom du responsable : **BOGUET Geoffroy**

Opérateur : Nom : **AZAIS**

Prénom : **régis**

**Le présent rapport ne peut être reproduit que dans son intégralité, et avec l'accord écrit de son signataire.**

NOTE 1 Si le donneur d'ordre le souhaite, il fait réaliser une recherche de ces agents dont la méthodologie et les éléments sont décrits dans la norme NF P 03-200 ;

NOTE 2 Dans le cas de la présence de termites, il est rappelé l'obligation de déclaration en mairie de l'infestation prévue aux articles L 133-4 et R 133-3 du code de la construction et de l'habitation.

NOTE 3: Conformément à l'article L 271-6 du CCH, l'opérateur ayant réalisé cet état relatif à la présence de termites n'a aucun lien de nature à porter atteinte à son impartialité et à son indépendance ni avec le propriétaire ou son mandataire qui fait appel à lui, ni avec une entreprise pouvant réaliser des travaux sur des ouvrages pour lesquels il lui est demandé d'établir cet état.

Rapport N° : **POWER 31201 21.11.22 T**

3/4



BASSIN DE THAU DIAGNOSTICS IMMOBILIERS – EURL au capital de 8000 €  
N° SIRET : SETE 501 826 770 00023 - Code NAF 7120 B-  
Membre de l'UNECTPI : Union Nationale des Experts Certifiés & Techniciens en Parasitologie Immobilière  
Titulaire d'une assurance professionnelle AXA 10592956604  
Agrément DGNSR n° T340358 S2



Croquis

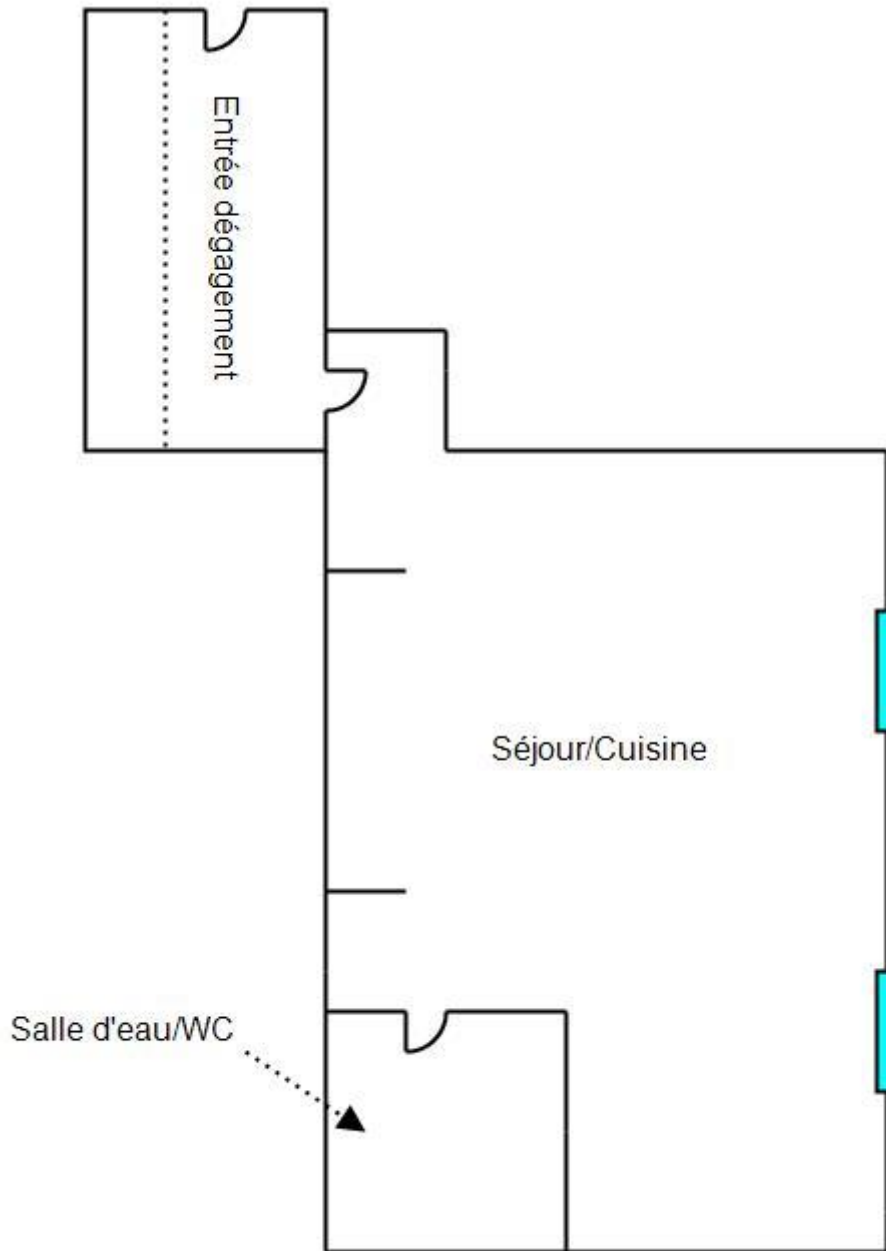

Etat du bâtiment relatif à la présence de termites

**DIAGNOSTIC DE L'ETAT DE L'INSTALLATION INTERIEURE D'ELECTRICITE**

Arrêté du 28 septembre 2017 définissant le modèle et la méthode de réalisation de l'état de l'installation intérieure d'électricité dans les immeubles à usage d'habitation. Articles L 134-7 et R 134-10 à 13 du code de la construction et de l'habitation. Norme NF C16-600 de juillet 2017.

**1 DESIGNATION ET DESCRIPTION DU LOCAL D'HABITATION ET DE SES DEPENDANCES**

▪ **Localisation du ou des immeubles bâti(s)** Type d'immeuble : **Appartement**  
 Département : **HERAULT**  
 Commune : **HÉRÉPIAN (34600)** Date de construction : **01/01/1753**  
 Adresse : **2 rue du Couvent** Année de l'installation : **> à 15ans**  
 Lieu-dit / immeuble : **Résidence le Couvent d'Hérépian** Distributeur d'électricité : **Enedis**  
 Réf. Cadastre : **NC**  
 ▪ **Désignation et situation du lot de (co)propriété :** Rapport n° : **POWER 31201 21.11.22 ELEC**  
 Etage : **2ème** La liste des parties du bien n'ayant pu être visitées et  
 N° de Lot : **12** leurs justifications se trouvent au paragraphe 9

**2 IDENTIFICATION DU DONNEUR D'ORDRE**

▪ **Identité du donneur d'ordre**  
 Nom / Prénom : **DALMIER JAN TIXIER**  
 Tél. : / **04 67 36 53 62** Email : **contact@lexesud.fr**  
 Adresse : **Le Patio de Montimaran 13 rue du Dr Fleming 34500 BÉZIERS**  
 ▪ **Qualité du donneur d'ordre (sur déclaration de l'intéressé) :**  
 Propriétaire de l'appartement ou de la maison individuelle :   
 Autre le cas échéant (préciser)

**3 IDENTIFICATION DE L'OPERATEUR AYANT REALISE L'INTERVENTION ET SIGNE LE RAPPORT**

▪ **Identité de l'opérateur :**  
 Nom : **AZAIS**  
 Prénom : **régis**  
 Nom et raison sociale de l'entreprise : **CABINET GEOFFROY BOGUET**  
 Adresse : **2 bis quai de la Dunette**  
**34200 SÈTE**  
 N° Siret : **501 826 770 00023**  
 Désignation de la compagnie d'assurance : **AXA**  
 N° de police : **10592956604** date de validité : **31/12/2022**  
 Le présent rapport est établi par une personne dont les compétences sont certifiées par : **LCC-Qualixpert** , le  
 01/10/2017 , jusqu'au 30/09/2022  
 N° de certification : **C0400**

## 4 RAPPEL DES LIMITES DU CHAMP DE REALISATION DE L'ETAT DE L'INSTALLATION INTERIEURE D'ELECTRICITE

L'état de l'installation intérieure d'électricité porte sur l'ensemble de l'installation intérieure d'électricité à basse tension des locaux à usage d'habitation située en aval de l'appareil général de commande et de protection.

Il ne concerne pas les matériels d'utilisation amovibles, ni les circuits internes des matériels d'utilisation fixes destinés à être reliés à l'installation électrique fixe, ni les installations de production d'énergie électrique du générateur jusqu'au point d'injection au réseau public de distribution d'énergie ou au point de raccordement à l'installation intérieure. Il ne concerne pas non plus les circuits de téléphonie, de télévision, de réseau informatique, de vidéophonie, de centrale d'alarme, etc. lorsqu'ils sont alimentés en régime permanent sous une tension inférieure ou égale à 50 V en courant alternatif et 120 V en courant continu.

L'intervention de l'opérateur réalisant l'état de l'installation intérieure d'électricité ne porte que sur les constituants visibles, visitables, de l'installation au moment du diagnostic. Elle s'effectue sans démontage de l'installation électrique (hormis le démontage des capots des tableaux électriques lorsque cela est possible) ni destruction des isolants des câbles.

Des éléments dangereux de l'installation intérieure d'électricité peuvent ne pas être repérés, notamment :

- les parties de l'installation électrique non visibles (incorporées dans le gros œuvre ou le second œuvre ou masquées par du mobilier) ou nécessitant un démontage ou une détérioration pour pouvoir y accéder (boîtes de connexion, conduits, plinthes, goulottes, huisseries, éléments chauffants incorporés dans la maçonnerie, luminaires des piscines plus particulièrement) ;
- les parties non visibles ou non accessibles des tableaux électriques après démontage de leur capot ;
- inadéquation entre le courant assigné (calibre) des dispositifs de protection contre les surintensités et la section des conducteurs sur toute la longueur des circuits.

## 5 CONCLUSIONS RELATIVES A L'EVALUATION DES RISQUES POUVANT PORTER ATTEINTE A LA SECURITE DES PERSONNES

Anomalies avérées selon les domaines suivants :

1. L'appareil général de commande et de protection et son accessibilité.

**Néant**

2. Dispositif de protection différentiel à l'origine de l'installation / Prise de terre et installation de mise à la terre.

**Néant**

3. Dispositif de protection contre les surintensités adapté à la section des conducteurs, sur chaque circuit.

**Néant**

4. La liaison équipotentielle et installation électrique adaptées aux conditions particulières des locaux contenant une douche ou une baignoire.

**Néant**

5. Matériels électriques présentant des risques de contact direct avec des éléments sous tension – Protection mécanique des conducteurs.

**Néant**

6. Matériels électriques vétustes, inadaptés à l'usage.

**Néant**

Installations particulières :

- P1, P2. Appareils d'utilisation situés dans des parties communes et alimentés depuis la partie privative ou inversement.



Néant

P3. La piscine privée ou le bassin de fontaine

Sans objet

Informations complémentaires :

N° article (1)	Libellé des informations
B.11 a1)	L'ensemble de l'installation électrique est protégée par au moins un dispositif différentiel à haute sensibilité ≤ 30 mA.
B.11 b1)	L'ensemble des socles de prise de courant est de type à obturateur.
B.11 c1)	L'ensemble des socles de prise de courant possède un puits de 15mm.

(1) Référence des informations complémentaires selon la norme NF C16-600

## 6 AVERTISSEMENT PARTICULIER

### Points de contrôle du diagnostic n'ayant pu être vérifiés

N° article (1)	Libellé des points de contrôle n'ayant pu être vérifiés selon la norme NF C16-600 - Annexe C	Motifs (2)
B.3.3.6 a3)	Tous les CIRCUITS autres que ceux alimentant des socles de prises de courant sont reliés à la terre.	

Pour les points de contrôle du DIAGNOSTIC n'ayant pu être vérifiés, il est recommandé de faire contrôler ces points par un installateur électricien qualifié ou par un organisme d'inspection accrédité dans le domaine de l'électricité, ou, si l'installation électrique n'était pas alimentée, par un OPERATEUR DE DIAGNOSTIC certifié lorsque l'installation sera alimentée

(1) Références des numéros d'article selon la norme NF C16-600 – Annexe C

(2) Les motifs peuvent être, si c'est le cas :

- « Le tableau électrique est manifestement ancien : son ENVELOPPE (capot), s'il est démonté, risque de ne pouvoir être remonté sans dommage. » ;
- « Les supports sur lesquels sont fixés directement les dispositifs de protection ne sont pas à démonter dans le cadre du présent DIAGNOSTIC : de ce fait, la section et l'état des CONDUCTEURS n'ont pu être vérifiés. » ;
- « L'installation ou une ou plusieurs parties de celle-ci n'étaient pas alimentée(s) en électricité le jour de la visite. » ;
- « Le(s) courant(s) d'emploi du (des) CIRCUIT(S) protégé(s) par le(s) INTERRUPTEUR(S) différentiel(s) ne peuvent pas être évalué(s). »
- « L'installation est alimentée par un poste à haute tension privé qui est exclu du domaine d'application du présent DIAGNOSTIC et dans lequel peut se trouver la partie de l'installation à vérifier »
- « La nature TBTS de la source n'a pas pu être repérée. »
- « Le calibre du ou des dispositifs de PROTECTION CONTRE LES SURINTENSITES est > 63 A pour un DISJONCTEUR ou 32A pour un fusible. »
- « Le courant de réglage du DISJONCTEUR de branchement est > 90 A en monophasé ou > 60 A en triphasé. »
- « La méthode dite « amont-aval » ne permet pas de vérifier le déclenchement du DISJONCTEUR de branchement lors de l'essai de fonctionnement. »
- « Les bornes aval du disjoncteur de branchement et/ou la canalisation d'alimentation du ou des tableaux électriques comportent plusieurs conducteurs en parallèle »
- Toute autre mention, adaptée à l'installation, décrivant la ou les impossibilités de procéder au(x) contrôle(s) concerné(s).

## 7 CONCLUSION RELATIVE A L'EVALUATION DES RISQUES RELEVANT DU DEVOIR DE CONSEIL

Néant

## 8 EXPLICITATIONS DETAILLEES RELATIVES AUX RISQUES ENCOURUS

Description des risques encourus en fonction des anomalies identifiées :

<p style="text-align: center;"><u>Appareil général de commande et de protection</u></p> <p>Cet appareil, accessible à l'intérieur du logement, permet d'interrompre, en cas d'<b>urgence</b>, en un lieu unique, connu et accessible, la totalité de la fourniture de l'alimentation électrique.</p>
<p>Son absence, son inaccessibilité ou un appareil inadapté ne permet pas d'assurer cette fonction de coupure en cas de danger (risque d'électrisation, voire d'électrocution), d'incendie ou d'intervention sur l'installation électrique.</p>
<p style="text-align: center;"><u>Dispositif de protection différentiel à l'origine de l'installation</u></p> <p>Ce dispositif permet de protéger les personnes contre les risques de choc électrique lors d'un <b>défait d'isolement</b> sur un matériel électrique.</p>
<p>Son absence ou son mauvais fonctionnement peut être la cause d'une électrisation, voire d'une électrocution.</p>
<p style="text-align: center;"><u>Prise de terre et installation de mise à la terre :</u></p> <p>Ces éléments permettent, lors d'un <b>défait d'isolement</b> sur un matériel électrique, de dévier à la terre le courant de défaut dangereux qui en résulte.</p>
<p>L'absence de ces éléments ou leur inexistence partielle peut être la cause d'une électrisation, voire d'une électrocution.</p>
<p style="text-align: center;"><u>Dispositif de protection contre les surintensités :</u></p> <p>Les disjoncteurs divisionnaires ou coupe-circuits à cartouche fusible, à l'origine de chaque circuit, permettent de protéger les conducteurs et câbles électriques contre les échauffements anormaux dus aux surcharges ou courts circuits.</p>
<p>L'absence de ces dispositifs de protection ou leur calibre trop élevé peut être à l'origine d'incendies.</p>
<p style="text-align: center;"><u>Liaison équipotentielle dans les locaux contenant une baignoire ou une douche :</u></p> <p>Elle permet d'éviter, lors d'un défaut, que le corps humain ne soit traversé par un courant électrique dangereux.</p>
<p>Son absence privilège, en cas de défaut, l'écoulement du courant électrique par le corps humain, ce qui peut être la cause d'une électrisation, voire d'une électrocution.</p>
<p style="text-align: center;"><u>Conditions particulières les locaux contenant une baignoire ou une douche :</u></p> <p>Les règles de mise en œuvre de l'installation électrique à l'intérieur de tels locaux permettent de limiter le risque de chocs électriques, du fait de la réduction de la résistance électrique du corps humain lorsque celui-ci est mouillé ou immergé.</p>
<p>Le non-respect de celles-ci peut être la cause d'une électrisation, voire d'une électrocution.</p>
<p style="text-align: center;"><u>Matériels électriques présentant des risques de contact direct :</u></p> <p>Les matériels électriques dont des parties nues sous tension sont accessibles (matériels électriques anciens, fils électriques dénudés, bornes de connexion non placées dans une boîte équipée d'un couvercle, matériels électriques cassés...) présentent d'importants risques d'électrisation, voire d'électrocution.</p>
<p style="text-align: center;"><u>Matériels électriques vétustes ou inadaptés à l'usage :</u></p> <p>Ces matériels électriques, lorsqu'ils sont trop anciens, n'assurent pas une protection satisfaisante contre l'accès aux parties nues sous tension ou ne possèdent plus un niveau d'isolement suffisant. Lorsqu'ils ne sont pas adaptés à l'usage normal du matériel, ils deviennent très dangereux lors de leur utilisation. Dans les deux cas, ces matériels présentent d'importants risques d'électrisation, voire d'électrocution.</p>
<p style="text-align: center;"><u>Appareils d'utilisation situés dans des parties communes et alimentés depuis les parties privatives :</u></p> <p>Lorsque l'installation électrique issue de la partie privative n'est pas mise en œuvre correctement, le contact d'une personne avec la masse d'un matériel électrique en défaut ou une partie active sous tension peut être la cause d'électrisation, voire d'électrocution.</p>
<p style="text-align: center;"><u>Piscine privée ou bassin de fontaine :</u></p> <p>Les règles de mise en œuvre de l'installation électrique et des équipements associés à la piscine ou au bassin de fontaine permettent de limiter le risque de chocs électriques, du fait de la réduction de la résistance électrique du corps humain lorsque celui-ci est mouillé ou immergé.</p>
<p>Le non-respect de celles-ci peut être la cause d'une électrisation, voire d'une électrocution.</p>

Etat de l'installation intérieure d'électricité

Informations complémentaires :

Dispositif(s) différentiel(s) à haute sensibilité protégeant tout ou partie de l'installation électrique :

L'objectif est d'assurer rapidement la coupure du courant de l'installation électrique ou du circuit concerné, dès l'apparition d'un courant de défaut même de faible valeur. C'est le cas notamment lors de la défaillance occasionnelle (telle que l'usure normale ou anormale des matériels, l'imprudence ou le défaut d'entretien, la rupture du conducteur de mise à la terre d'un matériel électrique....) des mesures classiques de protection contre les risques d'électrisation, voire d'électrocution.

Socles de prise de courant de type à obturateurs :

L'objectif est d'éviter l'introduction, en particulier par un enfant, d'un objet dans une alvéole d'un socle de prise de courant sous tension pouvant entraîner des brûlures graves et/ ou l'électrisation, voire l'électrocution.

Socles de prise de courant de type à puits (15mm minimum):

La présence de puits au niveau d'un socle de prise de courant évite le risque d'électrisation, voire d'électrocution, au moment de l'introduction des fiches mâles non isolées d'un cordon d'alimentation.

**9 IDENTIFICATION DES PARTIES DU BIEN (PIECES ET EMBLEMES) N'AYANT PU ETRE VISITEES ET JUSTIFICATION :**

Néant

**DATE, SIGNATURE ET CACHET**

**Dates de visite et d'établissement de l'état**

Visite effectuée le **21/11/2022**  
Date de fin de validité : **21/11/2025**  
Etat rédigé à **SÈTE** Le **22/11/2022**  
Nom : **AZAIS** Prénom : **régis**

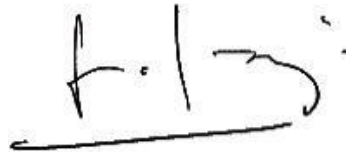

**SYNTHESE DES ATTESTATIONS****RAPPORT N° POWER 31201 21.11.22****ATTESTATION**

D'ASSURANCE RESPONSABILITE CIVILE Contrat n°: 10592956604

Responsabilité civile Professionnelle  
Diagnosticneur technique Immobilier

Nous, soussignés, AXA FRANCE IARD S.A., Société d'Assurance dont le Siège Social est situé 313 Terrasses de l'Arche – 92727 NANTERRE Cédex, attestons que la :

**BASSIN DE THAU DIAGNOSTICS**  
2 BIS QUAI DE LA DUNETTE  
34200 SETE  
Adhérent n°033

A adhéré par l'intermédiaire de LSN Assurances, 1 rue des Italiens 75431 Paris Cedex 09, au contrat d'assurance Responsabilité Civile Professionnelle n°10592956604.

Garantissant les conséquences pécuniaires de la Responsabilité Civile Professionnelle de la société de Diagnostic Technique en Immobilier désignée ci-dessus dans le cadre des activités listées ci-après, sous réserve qu'elles soient réalisées par des personnes disposant des certificats de compétence en cours de validité exigés par la réglementation et des attestations de formation, d'Accréditation, d'Agrément ou sens contractuel.

**CATEGORIE 1 couvrant les activités couramment exercées par les diagnostiqueurs immobiliers**

- Diagnostic de performance énergétique (DPE) (DPE sans mention),
- Diagnostic de performance énergétique des maisons individuelles (DPE sans mention),
- Constat de risque d'exposition au plomb (CREP) (plomb sans mention),
- Etat mentionnant la présence ou l'absence de matériaux ou produits contenant de l'amiante (amiante sans mention),
- Contrôle périodique de l'amiante (amiante sans mention),
- Dossier technique amiante (amiante sans mention),
- Etat relatif à la présence de termites dans le bâtiment,
- Etat parasitaire, Insectes xylophages et champignons lignivores dont Mérule, (dont attestation spécifique pour la Mérule)
- L'état de l'installation intérieure de gaz,
- L'état de l'installation intérieure d'électricité,
- L'état d'installation d'assainissement non collectif,
- Assainissement collectif,
- L'état des risques et des pollutions (ERP),
- L'information sur la présence d'un risque de mérule,
- Certificats de surface – Bien à la vente (Loi Carrez),

AXA France IARD SA  
Société anonyme au capital de 214 799 030 Euros  
Siège social : 313, Terrasses de l'Arche - 92727 Nanterre Cedex 92727-489 9 C.S. Numéro  
Enregistrement au Code des assurances - TVA Intracomunitaire N°FR 14 722 097 480  
Opérations d'assurances autorisées en TVA, art. 263-C-100 - sauf pour les garanties portées par AXA Assistance

p. 1

- Certificats de surface – Bien à la location (Loi Boutin),
- Vérifications de conformité de la sécurité des piscines,
- Document Unique d'évaluation des risques pour syndics de copropriété,
- Diagnostic humidité,
- Etats des lieux locatifs (des parties privatives),
- Assistance à la livraison de biens neufs,
- Activité de vente et/ou installation des détecteurs automatiques de fumée (DAAF) **sans travaux d'électricité et sans maintenance**,
- Certificat de logements décents, Normes d'habitabilité [notamment dans le cadre des dispositifs spéciaux de type de Robien, Sceller, Prêts conventionnés – prêts à taux zéro -],
- Délivrance de l'attestation de prise en compte de la RT 2012. (DPE sans mention)
- DPE en vue de l'obtention d'un Prêt à taux zero (DPE sans mention),
- Vérification de l'installation électrique du logement dans le cadre du télétravail,

**CATEGORIE 2 couvrant les activités suivantes EN SUS des activités de la catégorie 1**

- Audit énergétique pour copropriété,
- Diagnostic de performance énergétique (DPE) (DPE avec mention),
- Diagnostic de risque d'intoxication au plomb dans les peintures (DRIIP) (plomb avec mention),
- Constat après travaux Plomb, (sans mention)
- Diagnostic de mesures surfaciques des poussières de plomb, (sans mention)
- Recherche de plomb avant travaux, avant démolition (CREP avec ou sans mention),
- Diagnostic du plomb dans l'eau,
- Contrôle périodique de l'amiante (amiante avec mention),
- Constat visuel amiante de première et seconde restitution après travaux, (amiante avec mention),
- Dossier technique amiante (amiante avec mention),
- Diagnostic amiante avant démolition, (avec mention)
- Diagnostic amiante avant travaux (RAAT), **S54** et quantification du volume de matériaux et produits contenant de l'amiante,
- Bilans thermiques : par infiltrométrie et ou thermographie infrarouge,
- Réalisation de tests d'infiltrométrie et ou thermographie infrarouge selon le cahier des charges RT 2012,
- Diagnostic Technique Global,
- Légionellose **sauf exclusions contractuelles**,
- Diagnostic accessibilité handicapé dans les établissements recevant du public, (ERP, IOP, Y),
- Diagnostic radon,
- Dépistage radon, (Autorité de Sûreté Nucléaire)
- Calcul des millimètres de copropriété et état descriptif de division.

AXA France IARD SA  
Société anonyme au capital de 216 799 092 Euros  
Siège social : 313, Terrasse de France - 92127 Nanterre Cedex 722 097 460 R.C.S. Nanterre  
Entreprise régie par le Code des assurances - TVA intracommunautaire FR16 722 097 460  
Opérations d'assurances autorisées en TVA - art. 263-C CGI - sauf pour les garanties portées par AXA Assurance

p. 2

**CATEGORIE 3 couvrant les activités suivantes EN SUS des activités des catégories 1 et 2**

- Diagnostic de la qualité de l'air intérieur dans les locaux d'habitation ou recevant du public :
  - Voie 1 : (COFFRAC)
  - Voie 2 :
- Diagnostic amiante sur enrôlés, Hydrocarbure Aromatique Polycyclique (HAP), **S54**
- Diagnostics des déchets issus de la démolition,
- Diagnostic déchets de chantier (article R111-43 à R111-49 du CCH),
- Diagnostic Technique SRU,
- Diagnostic Eco prêt,
- Evaluation immobilière en valeur vénale et en valeur locative,
- Mesurage de la surface au sol des locaux tertiaires,
- Diagnostic acoustique,
- Document d'information du Plan d'Exposition au Bruit des Aéroports dit PEB,
- Formation, Auditeur dans le cadre des activités garanties dans le présent contrat,
- Prélèvement d'air pour mesure d'empoisièrement en fibres d'amiante dans les immeubles bâtis et prélèvement d'air pour mesure des niveaux d'empoisièrement de fibre d'amiante au poste de travail :
  - Les mesures d'empoisièrement en fibres d'amiante dans les immeubles bâtis (LAB REF 26 partie stratégie d'échantillonnage et prélèvements),
  - Les mesures d'empoisièrement en fibres d'amiante au poste de travail (LAB REF 28 partie stratégie d'échantillonnage et prélèvements).
- Radon hors réglementation,
- Diagnostic de mise en sécurité des ascenseurs **hors préconisation de travaux**,
- Coordonnateur SPS,
- Diagnostic de repérage amiante sur navires battant pavillons français,
- Etude thermique réglementaire,
- Etats des Installations Intérieures d'électricité dans les établissements qui mettent en oeuvre des courants électriques (sécurité au travail),
- Expertise technique en matière d'assurance pour le compte des assurés et des assureurs
- Expertise en contrôle technique immobilier.

Le montant de la garantie Responsabilité Civile Professionnelle est fixé à :  
**500 000 € par sinistre et 1 000 000 € par année d'assurance.**

**LA PRESENTE ATTESTATION EST VALABLE POUR LA PERIODE DU 01/01/2022 AU 31/12/2022 INCLUS SOUS RESERVE DES POSSIBILITES DE SUSPENSION OU DE RESILIATION EN COURS D'ANNEE D'ASSURANCE POUR LES CAS PREVUS PAR LE CODE DES ASSURANCES OU PAR LE CONTRAT.**

AXA France IARD SA  
Société anonyme au capital de 216 799 092 Euros  
Siège social : 313, Terrasse de France - 92127 Nanterre Cedex 722 097 460 R.C.S. Nanterre  
Entreprise régie par le Code des assurances - TVA intracommunautaire FR16 722 097 460  
Opérations d'assurances autorisées en TVA - art. 263-C CGI - sauf pour les garanties portées par AXA Assurance

p. 3



LA PRESENTE ATTESTATION NE PEUT ENGAGER L'ASSUREUR AU DELA DES LIMITES, DES CLAUSES ET DES CONDITIONS DU CONTRAT AUXQUELLES ELLE SE REFERE.

Fait à NANTERRE le 22/12/2021  
Pour servir et valoir ce que de droit.  
POUR L'ASSUREUR :  
LSN, par délégation de signature :

  
LSN  
1, rue des Taliers - CS 40020  
75431 Paris Cedex 09  
Tél. : 01 53 20 50 90  
Société anonyme au capital de 214 799 592 Euros  
143, rue de Valenciennes - 75013 Paris - France  
N° de RCS : 338 310 840 - N° de SIRET : 338 310 840 0005  
N° de TVA : FR21338310840

AXA France IARD SA  
Société anonyme au capital de 214 799 592 Euros  
Siège social : 313, Terrasse de France - 92727 Nanterre Cedex - 75 237 480 R.C.S. Nanterre  
Entreprise régie par le Code des assurances - TVA intracommunautaire n°FR 14 722 057 480  
Opérations d'assurance autorisées en France par l'ASAC - sauf pour les garanties assurées par ASAC Assurance

p. 4

## Certification

 Certificat N° C0400  
Monsieur Régis AZAIS

 **COFRAC**  
CERTIFICATION  
DE PERSONNES  
ACCREDITATION  
FRANCE  
DIPLOME  
N° 040000022 2018  
www.cofrac.fr

Certifié dans le cadre du processus de certification PR04 consultable sur [www.qualixpert.com](http://www.qualixpert.com) conformément à l'ordonnance 2006-686 titre III du 8 juin 2006 et au décret 2006-1114 du 05 septembre 2006, dans le(s) domaine(s) suivant(s) :

Etat des installations intérieures d'électricité	Certificat valable Du 19/12/2018 au 19/12/2023	Arrêté du 8 juillet 2008 modifié définissant les critères de certification des compétences des personnes physiques réalisant l'état de l'installation intérieure d'électricité et les critères d'accréditation des organismes de certification.
Amiante avec mention	Certificat valable Du 01/10/2017 au 30/09/2022	Arrêté du 25 juillet 2016 définissant les critères de certification des compétences des personnes physiques opérateurs de repérages, d'évaluation périodique de l'état de conservation des matériaux et produits contenant de l'amiante, et d'examen visuel après travaux dans les immeubles bâtis et les critères d'accréditation des organismes de certification.
Diagnostic de performance énergétique individuel	Certificat valable Du 01/10/2017 au 30/09/2022	Arrêté du 16 octobre 2009 modifié définissant les critères de certification des compétences des personnes physiques réalisant le diagnostic de performance énergétique ou l'attestation de prise en compte de la réglementation thermique, et les critères d'accréditation des organismes de certification.
Etat des installations intérieures de gaz	Certificat valable Du 25/10/2017 au 24/10/2022	Arrêté du 06 avril 2007 modifié définissant les critères de certification des compétences des personnes physiques réalisant l'état de l'installation intérieure de gaz et les critères d'accréditation des organismes de certification.
Constat de risque d'exposition au plomb	Certificat valable Du 01/10/2017 au 30/09/2022	Arrêté du 21 novembre 2006 modifié définissant les critères de certification des compétences des personnes physiques opérateurs des constats de risque d'exposition au plomb, des diagnostics du risque d'intoxication par le plomb des peintures ou des constats après travaux en présence de plomb, et les critères d'accréditation des organismes de certification.
Etat relatif à la présence de termites dans le bâtiment mention France Métropolitaine	Certificat valable Du 01/10/2017 au 30/09/2022	Arrêté du 30 octobre 2009 modifié définissant les critères de certification des compétences des personnes physiques réalisant l'état relatif à la présence de termites dans le bâtiment et les critères d'accréditation des organismes de certification.

Date d'établissement le jeudi 06 décembre 2018  
Marjorie ALBERT  
Directrice Administrative



LCD 17, rue Bernel - 81100 CASTRES  
FR Certification de compétence version K14043 - 02 87 - [www.qualixpert.com](http://www.qualixpert.com)  
Sarl au capital de 8000 euros - APE 7120B - RCS Castres SIRET 493 037 032 00018

SÈTE le mardi 22 novembre 2022

**Référence Rapport :** POWER 31201 21.11.22  
**Objet :** ATTESTATION SUR L'HONNEUR

**Adresse du bien :** Résidence le Couvent d'Hérépian  
2 rue du Couvent  
34600 HÉRÉPIAN

**Type de bien :** Appartement

**Date de la mission :** 21/11/2022

Maître,

*Conformément à l'article R.271-3 du Code de la Construction et de l'Habitation, je soussigné, Geoffroy BOGUET, atteste sur l'honneur être en situation régulière au regard des articles L.271-6 et disposer des moyens en matériel et en personnel nécessaires à l'établissement des états, constats et diagnostics composant le Dossier de Diagnostic Technique (DDT).*

*Ainsi, ces divers documents sont établis par une personne :*

- *présentant des garanties de compétence et disposant d'une organisation et de moyens appropriés (les différents diagnostiqueurs possèdent les certifications adéquates – référence indiquée sur chacun des dossiers),*
- *ayant souscrit une assurance permettant de couvrir les conséquences d'un engagement de sa responsabilité en raison de ses interventions (montant de la garantie de 300 000 € par sinistre et 500 000 € par année d'assurance),*
- *n'ayant aucun lien de nature à porter atteinte à son impartialité et à son indépendance ni avec le propriétaire ou son mandataire qui fait appel à elle, ni avec une entreprise pouvant réaliser des travaux sur les ouvrages, installations ou équipements pour lesquels il lui est demandé d'établir l'un des documents constituant le DDT.*

*Nous vous prions d'agréer, Maître, l'expression de nos salutations distinguées.*

Geoffroy BOGUET  
CABINET GEOFFROY BOGUET