



www.expert-immo.fr

Siège social : 19, rue de la République 58400 La Charité sur Loire

Téléphone : 0982 380 875

Courriel : contact@expert-immo.fr

Secrétariat : BP 10018 Clamecy 58501 cedex



430 Route de la Nucle
58250 Saint Seine

Remis contre accusé de réception (voir dernière page de ce rapport)

ETAT MENTIONNANT LA PRESENCE OU L'ABSENCE DE MATERIAUX ET PRODUITS CONTENANT DE L'AMIANTE DANS LES IMMEUBLES BATIS

Art. R 1334-14 à R 1334-29 et R 1337-2 à R 1337-5 du code de la santé publique
Décret n° 2011-629 du 3 juin 2011- Arrêtés du 12 décembre 2012 modifié par l'arrêté du 26 juin 2013 - norme NF X 46-020 du 8 décembre 2008

LISTES A ET B DE L'ANNEXE 13-9 DU CODE DE LA SANTE PUBLIQUE

N° de dossier : [REDACTED] 24026

Date d'intervention : 18/01/2024

Renseignements relatifs au bien

Propriétaire et ou Commanditaire	Photo générale	Adresse du bien
Nom - Prénom : [REDACTED] Alexandre Adresse : 430 Route de la Nucle CP - Ville : 58250 FOURS		Lieu d'intervention : 430 Route De la Nucle 58250 SAINT SEINE

Désignation du diagnostiqueur

Nom et Prénom : RAHON Remy N° certificat : 13-341 Le présent rapport est établi par une personne dont les compétences sont certifiées par : ABCIDIA certification Domaine de St Paul , 102, rte de Limours 78470 St Rémy les Chevreuse	Assurance : AXA N° : 10195297604
---	-------------------------------------

Conclusion

Dans le cadre de la mission décrit en tête de rapport - il a été repéré des matériaux et produits contenant de l'amiante

Si certains locaux restent non visités et/ou certaines parties de l'immeuble restent inaccessibles, il conviendra de réaliser les investigations complémentaires figurant au paragraphe 1.c.
Voir Tableau ci-après « résultats détaillés du repérage » et préconisations.

Ce rapport ne peut être utilisé ou reproduit que dans son intégralité, annexes incluses

RESERVE de PROPRIETE : Les rapports demeurent la propriété de notre société et ne pourront être utilisés avant complet paiement du prix par l'acheteur (Loi du 12 mai 1980)

Diagnostics : Amiante – DPE – Plomb – Carrez/Boutin – Gaz – Electricité – E.R.N.M.T.
Expert-immo 19, rue de la République 58400 LA CHARITE SUR LOIRE – Tél : 0660493397
– SIRET 45331188800029

Numéro de dossier : [REDACTED]

Sommaire

1. SYNTHESES³

- a. Synthèse du repérage pour les matériaux et produits de la liste A contenant de l'amiante³
- b. Synthèse du repérage pour les matériaux et produits de la liste B contenant de l'amiante³
- c. Investigations complémentaires à réaliser⁴

2. MISSION⁴

- a. Objectif⁴
- b. Références réglementaires⁴
- c. Laboratoire d'analyse⁵
- d. Rapports précédents⁵

3. DÉSIGNATION DU ou DES IMMEUBLES BATIS⁵

4. LISTE DES LOCAUX VISITES⁶

5. RESULTATS DETAILLES DU REPERAGE⁷

6. SIGNATURES ET INFORMATIONS DIVERSES⁸

7. ELEMENTS D'INFORMATIONS⁸

8. SCHÉMA DE LOCALISATION⁹

9. GRILLES D'ÉVALUATION¹¹

10. CERTIFICAT DE COMPETENCE¹⁴

11. ATTESTATION D'ASSURANCE

Erreur ! Signet non défini.

12. ACCUSE DE RECEPTION¹⁶

1. SYNTHESSES

a. Synthèse du repérage pour les matériaux et produits de la liste A contenant de l'amiante

Date de chaque repérage	Type de repérage	Matériau ou produit	Désignation	Etat de conservation (1)	Mesures obligatoires associées (évaluation périodique, mesure d'empoussièrement, ou travaux de retrait ou confinement)
18/01/2024	Sans objet	Aucun			

En fonction du résultat de la grille flocages, calorifugeage, faux plafonds (PRECONISATIONS : article R 1334-27/28/29 du Code de la Santé Publique) :
 1 = Faire réaliser une évaluation périodique de l'état de conservation 2 = Faire réaliser une surveillance du niveau d'empoussièrement 3 = Faire réaliser des travaux de retrait ou de confinement.

Pour information : Liste A mentionnée à l'art. R.1334-20
COMPOSANT A SONDER OU A VERIFIER
Flocages
Calorifugeages
Faux plafonds

b. Synthèse du repérage pour les matériaux et produits de la liste B contenant de l'amiante

Date de chaque repérage	Type de repérage	Matériau ou produit	Désignation	Etat de conservation (1)	Mesures obligatoires (2)
18/01/2024	Avant vente	Conduits en amiante-ciment	Atelier	EP	Evaluation périodique
18/01/2024	Avant vente	Plaques ondulées fibres ciment	Atelier	EP	Evaluation périodique

(1) Matériaux liste B : conclusion conforme à la réglementation en vigueur au moment de la réalisation du repérage soit :
 MND : Matériau non Dégradé
 MDP : Matériau avec Dégradation Ponctuelle
 MDG : Matériau avec Dégradation Généralisée

(2) Matériaux liste B : l'état de conservation est défini par un résultat « EP, AC1 ou AC2 en application de grilles d'évaluations définies réglementairement.
 EP : Evaluation périodique
 AC1 : Action corrective de 1^{er} niveau
 AC2 : Action corrective de 2^{ème} niveau

Pour information : Liste B mentionnée à l'article R. 1334-21

COMPOSANTS DE LA CONSTRUCTION	PARTIE DU COMPOSANT A VERIFIER OU A SONDER
<p>1. Parois verticales intérieures Murs et cloisons « en dur » et poteaux (périphériques et intérieurs). Cloisons (légères et préfabriquées), gaines et coffres.</p>	Enduits projetés, revêtements durs (plaques menuiserie amiante-ciment) et entourages de poteaux (carton amiante-ciment, matériau sandwich, carton + plâtre), coffrage perdu. Enduits projetés, panneaux de cloison.
<p>2. Planchers et plafonds Plafonds, poutres et charpentes, gaines et coffres Planchers</p>	Enduits projetés, panneaux collés ou vissés Dalles de sol
<p>3. Conduits, canalisations et équipements intérieurs Conduits de fluides (air, eau, autres fluides...) Clapets et volets coupe-feu Portes coupe-feu Vides ordures</p>	Conduits, enveloppes de calorifuges. Clapets, volets, rebouchage. Joints (tresses, bandes). Conduits.
<p>4. Eléments extérieurs Toitures. Bardages et façades légères. Conduits en toiture et façade.</p>	Plaques, ardoises, accessoires de couverture (composite, fibres-ciment), bardeaux bitumineux. Plaques, ardoises, panneaux (composites, fibres-ciment). Conduits en amiante-ciment : eaux pluviales, eaux usées, conduits de fumée.

c. Investigations complémentaires à réaliser

Certains locaux restant non visités et/ou certaines parties de l'immeuble restant inaccessibles, les obligations réglementaires du propriétaire prévues aux articles R. 1334-15 à R. 1334-18 du code de la santé publique ne sont pas remplies conformément aux dispositions de l'article 3 des arrêtés du 12 décembre 2012

Locaux et ouvrages non visités, justifications		
Locaux (1)	Justifications (2)	Préconisations
Aucun		

(1) Tous les locaux doivent être obligatoirement visités.

(2) Pour les locaux non visités, permettre leur identification et en indiquer le motif (exemple : locaux inaccessibles, clefs absentes...) et, lorsqu'elle est connue, la date du repérage complémentaire programmé.

2. MISSION

a. Objectif

La prestation a pour objectif de réaliser l'état mentionnant la présence ou l'absence de matériaux ou produits contenant de l'amiante dont le propriétaire doit disposer lors « de la mise en vente de son immeuble ou de l'établissement du dossier technique amiante ».

b. Références réglementaires

Pour plus d'informations vous pouvez consulter le site WEB suivant : www.legifrance.gouv.fr

Décret n° 2010 – 1200 du 11 octobre 2010 pris en application de l'article L 271-6 du code de la construction et de l'habitation, Décret n° 2011-629 du 3 juin 2011 relatif à la protection de la population contre les risques sanitaires liés à une exposition à l'amiante dans les immeubles bâtis et modifiant le code de la santé publique (dispositions réglementaires)

Articles R 1334-15 à R 1334-18, articles R 1334-20 et R1334-21 du Code de la Santé Publique

Arrêté du 21 novembre 2006 définissant les critères de certification des compétences des personnes physiques opérateurs de repérage et de diagnostic amiante dans les immeubles bâtis et les critères d'accréditation des organismes de certification.

Arrêté du 12 décembre 2012 relatif aux critères d'évaluation de l'état de conservation des matériaux et produits de la liste A contenant de l'amiante et au contenu du rapport de repérage.

Arrêté du 12 décembre 2012 relatif aux critères d'évaluation de l'état de conservation des matériaux et produits de la liste B contenant de l'amiante et au contenu du rapport de repérage.

Arrêté du 26 juin 2013 modifiant l'arrêté du 12 décembre 2012 relatif aux critères d'évaluation de l'état de conservation des matériaux et produits de la liste A contenant de l'amiante et au contenu du rapport de repérage et modifiant l'arrêté du 12 décembre 2012 relatif aux critères d'évaluation de l'état de conservation des matériaux et produits de la liste B contenant de l'amiante et du risque de dégradation lié à l'environnement ainsi que le contenu du rapport de repérage.

Ordonnance n° 2005-655 du 8 juin 2005 (Article L 1334-13 du code de la santé publique),

Notre inventaire porte spécifiquement sur les matériaux et produits définis dans le PROGRAMME DE REPERAGE DE L'AMIANTE dans les matériaux ou produits mentionnés aux listes A et B de l'annexe 13-9 du code de la santé publique.

c. Laboratoire d'analyse

Conformément aux dispositions de l'article R. 1334-24 du code de la santé publique, les analyses des échantillons de matériaux et produits sont réalisées par un organisme accrédité.

Analyses réalisées par : EUROFINS LEM 20 Rue du Kochersberg 67700 SAVERNE -

d. Rapports précédents

Les rapports précédents relatifs à l'amiante qui nous ont été remis avant la visite sont :

Numéro de référence du rapport de repérage	Date du rapport	Nom de la société et de l'opérateur de repérage	Objet du repérage et principales conclusions
Aucun			

Lors de notre visite, il nous a été remis les bulletins de caractérisation des matériaux et produits suivants : Aucun

Notre rapport prend en compte les documents techniques fournis en l'état.

Les synthèses des rapports précédents qui nous ont été fournies sont les suivantes : | Aucune

3. DÉSIGNATION DU ou DES IMMEUBLES BATIS

Description du site	
Maison individuelle	
Propriétaire du ou des bâtiments	
Nom ou raison sociale	████████████████████
Adresse	: 430 Route de la Nucle
Code Postal	: 58250 Ville : FOURS
Périmètre de la prestation	
Dans le cadre de cette mission, l'intervenant a examiné uniquement les locaux et les volumes auxquels il a pu accéder dans les conditions normales de sécurité.	
Département	: NIEVRE
Commune	: SAINT SEINE
Adresse	: 430 Route De la Nucle
Code postal	: 58250
Type de bien	: Habitation (maisons individuelles) Maison
Référence cadastrale	: Non communiquée(s)
Lots du bien	: NC
Nombre de niveau(x)	: 1 Nombre de sous-sol : 1
Année de construction	: Avant 1948

Personne accompagnant l'opérateur lors de la visite

Le locataire.

Document(s) remi(s)

Aucun

4. LISTE DES LOCAUX VISITES

Pièces	Sol	Murs	Plafond	Autres
Salon	Carrelage	(Plâtre - Papier peint)	(Bois - Peinture)	
Chambre 1	Carrelage	(Plâtre - Papier peint) (Plâtre - Brut)	(Plâtre - Papier peint)	
Cuisine	Carrelage	(Ciment - Peinture)	(Frisettes - Vernis)	
Degagement	Carrelage	(Ciment - Peinture)	(Frisettes - Brut)	
Toilettes	Carrelage	(Ciment - Peinture)	(Frisettes - Vernis)	
Salle d'eau	Carrelage	(Ciment - Faïence et peinture)	(Frisettes - Vernis)	
Sejour	Linoléum collée	(Plâtre - Papier peint)	(Plâtre - Peinture)	
Grenier	Laine de verre sur plancher	Moellons	Tuiles mécaniques	
Auvent	Terre battue	Structure bois	Toles métal	
Atelier	Ciment	Parpaings	Toles fibre ciment	Ancien conduit fumée fibro
Celier	Carrelage	Ciment peint	Platre	
Chaufferie	Beton	Ciment	Tuiles mécaniques	
Garage	Terre battue	Ciment	Tuiles mécaniques	
Cave	Ciment	Moellons	Voute briques	

(1) Tous les locaux doivent être obligatoirement visités.

(2) Pour les locaux non visités, permettre leur identification et en indiquer le motif (exemple : locaux inaccessibles, clefs absentes,...) et, lorsqu'elle est connue, la date du repérage complémentaire programmé.

5. RESULTATS DETAILLES DU REPERAGE

Le résultat de l'analyse des échantillons prélevés ou reconnaissance visuelle fait apparaître :

Désignation	Composant de la construction	Parties du composant vérifié	Localisation	Numéro de prélèvement ou d'identification	Méthode	Présence amiante		Flocages, calorifugeage, faux plafonds		Autres matériaux	
						Oui	Non	Grille N°	Résultats (1)	Grille N°	Résultats (2)
Atelier	Conduit fumée	Conduits en amiante-ciment	Fond gauche	Aucun prélèvement	Visuel	Oui				1	EP
Atelier	Toiture	Plaques ondulées fibres ciment	Toiture		Visuel	Oui				2	EP

En application des dispositions de l'article R. 1334-27

(1) En fonction du résultat de la grille flocages, calorifugeage, faux plafonds :

1 = Faire réaliser une évaluation périodique de l'état de conservation 2 = Faire réaliser une surveillance du niveau d'empoussièrement 3 = Faire réaliser des travaux de retrait ou de confinement.

En application de l'article 5 de l'arrêté du 12 décembre 2012 relatif aux critères d'évaluation de l'état de conservation des matériaux et produits de la liste B

(2) En fonction du résultat de la grille autres produits et matériaux :

EP = Evaluation périodique :

- a) Contrôler périodiquement que l'état de dégradation des matériaux et produits concernés ne s'aggrave pas et le cas échéant que leur protection demeure en bon état de conservation
- b) Rechercher, le cas échéant, les causes de dégradation et prendre les mesures appropriées pour les supprimer)

AC1 = Action corrective de premier niveau :

- a) Rechercher les causes de la dégradation et définir les mesures correctives appropriées pour les supprimer ;
- b) Procéder à la mise en œuvre de ces mesures correctives afin d'éviter toute nouvelle dégradation et, dans l'attente, prendre les mesures de protection appropriées afin de limiter le risque de dispersion des fibres d'amiante ;
- c) Veiller à ce que les modifications apportées ne soient pas de nature à aggraver l'état des autres matériaux et produits contenant de l'amiante restant accessibles dans la même zone ;
- d) Contrôler périodiquement que les autres matériaux et produits restant accessibles ainsi que le cas échéant, leur protection demeure en bon état de conservation.

AC2 = Action corrective de second niveau :

- a) Prendre, tant que les mesures mentionnées au c n'ont pas été mises en place, les mesures conservatoires appropriées pour limiter le risque de dégradation et la dispersion des fibres d'amiante. Cela peut consister à adapter ; voire condamner l'usage des locaux concernés afin d'éviter toute exposition et toute dégradation du matériau ou produit contenant de l'amiante ;
- b) Procéder à une analyse de risque complémentaire, afin de définir les mesures de protection ou de retrait les plus adaptées, prenant en compte l'intégralité des matériaux et produits contenant de l'amiante dans la zone concernée ;
- c) Mettre en œuvre les mesures de protection ou de retrait définies par l'analyse de risque ;
- d) Contrôler périodiquement que les autres matériaux et produits restant accessibles, ainsi que leur protection, demeurent en bon état de conservation.

6. SIGNATURES ET INFORMATIONS DIVERSES

Je soussigné, Remy RAHON, déclare ce jour détenir la certification de compétence délivrée par Abcidia certification pour la spécialité : AMIANTE
Cette information est vérifiable auprès de : ABCIDIA certification 4 rte de la Noue 91190 Gif sur Yvette

Je soussigné, Remy RAHON, diagnostiqueur pour l'entreprise Expert-immo dont le siège social est situé à 19, Rue de la République 58400 La Charité sur Loire.
Atteste sur l'honneur être en situation régulière au regard de l'article L.271.6 du code de la construction et de l'habitation. J'atteste également disposer des moyens en matériel nécessaires à l'établissement des constats et diagnostics composant le dossier. Je joins en fin de rapport mes états de compétences par la certification et mon attestation d'assurance.

Intervenant : Remy RAHON

Fait à : LA CHARITE SUR LOIRE

Le : 19/01/2024



7. ELEMENTS D'INFORMATIONS

Liste A : Art R. 1334-27 à R 1334-29-3 du code de la Santé Publique.

Le propriétaire met en œuvre les préconisations mentionnées à l'article R. 1334-20 du code de la Santé Publique selon les modalités suivantes :

1° L'évaluation périodique de l'état de conservation des matériaux et produits de la liste A contenant de l'amiante est effectuée dans un délai maximal de trois ans à compter de la date de remise au propriétaire du rapport de repérage ou des résultats de la dernière évaluation de l'état de conservation ou à l'occasion de toute modification substantielle de l'ouvrage ou de son usage. La personne ayant réalisé cette évaluation en remet les résultats au propriétaire contre accusé de réception ;

2° La mesure d'empoussièrement dans l'air est effectuée dans les conditions définies à l'article R. 1334-25 du code de la santé publique dans un délai de trois mois à compter de la date de remise au propriétaire du rapport de repérage ou des résultats de la dernière évaluation de l'état de conservation. L'organisme qui réalise les prélèvements d'air remet les résultats des mesures d'empoussièrement au propriétaire contre accusé de réception ;

3° Les travaux de confinement ou de retrait de l'amiante sont mis en œuvre selon les modalités prévues à l'article R. 1334-29 du code de la santé publique.

Liste B : Alinéas 1° et 2° A de l'article R. 1334-29-7 du code de la Santé Publique.

Les maladies liées à l'amiante sont provoquées par l'inhalation des fibres. Toutes les variétés d'amiante sont classées comme substances cancérigènes avérées pour l'homme. L'inhalation de fibres d'amiante est à l'origine de cancers (mésothéliomes, cancers broncho-pulmonaires) et d'autres pathologies non cancéreuses (épanchements pleuraux, plaques pleurales). L'identification des matériaux et produits contenant de l'amiante est un préalable à l'évaluation et à la prévention des risques liés à l'amiante. Elle doit être complétée par la définition et la mise en œuvre de mesures de gestion adaptées et proportionnées pour limiter l'exposition des occupants présents temporairement ou de façon permanente dans l'immeuble. L'information des occupants présents temporairement ou de façon permanente est un préalable essentiel à la prévention du risque d'exposition à l'amiante. Il convient donc de veiller au maintien du bon état de conservation des matériaux et produits contenant de l'amiante afin de remédier au plus tôt aux situations d'usure anormale ou de dégradation. Il conviendra de limiter autant que possible les interventions sur les matériaux et produits contenant de l'amiante qui ont été repérés et de faire appel aux professionnels qualifiés, notamment dans le cas de retrait ou de confinement de ce type de matériau ou produit. Enfin, les déchets contenant de l'amiante doivent être éliminés dans des conditions strictes. Renseignez-vous auprès de votre mairie ou de votre préfecture. Pour connaître les centres d'élimination près de chez vous, consultez la base de données « déchets » gérée par l'ADEME, directement accessible sur le site internet www.sinoe.org

8. SCHÉMA DE LOCALISATION

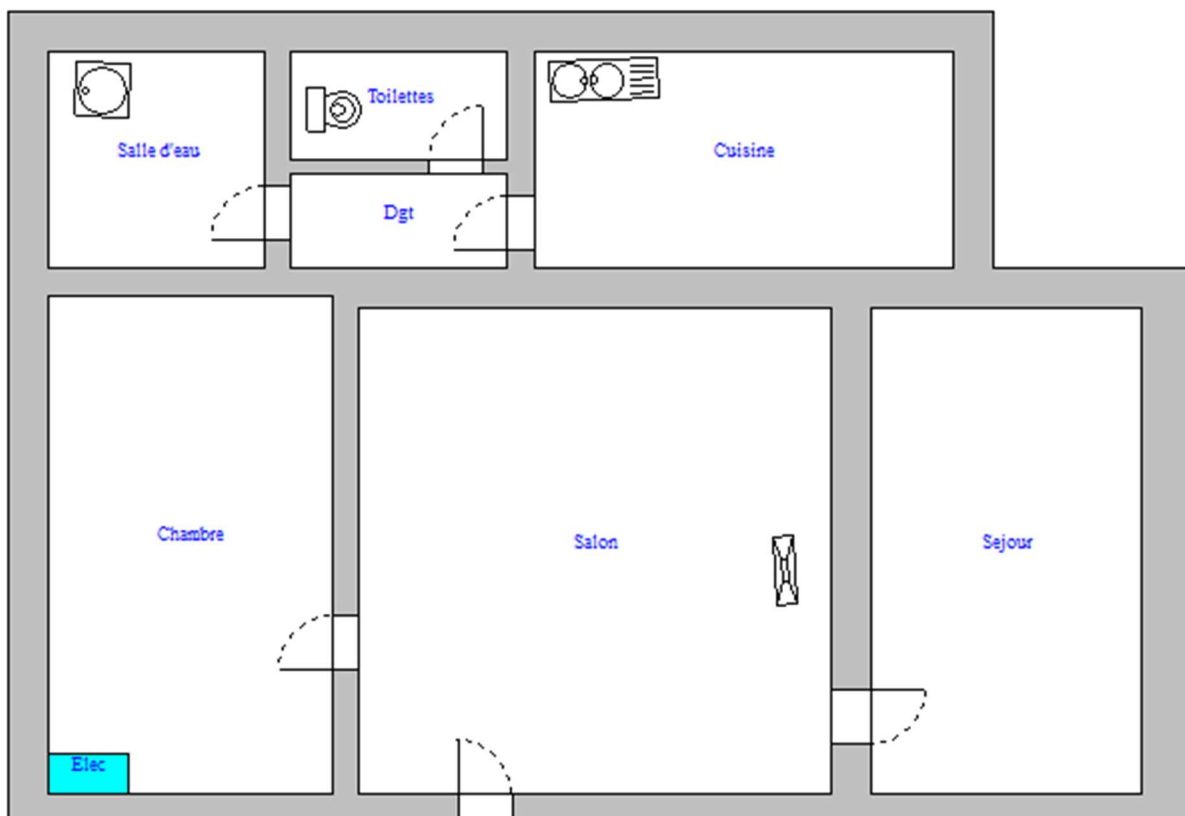

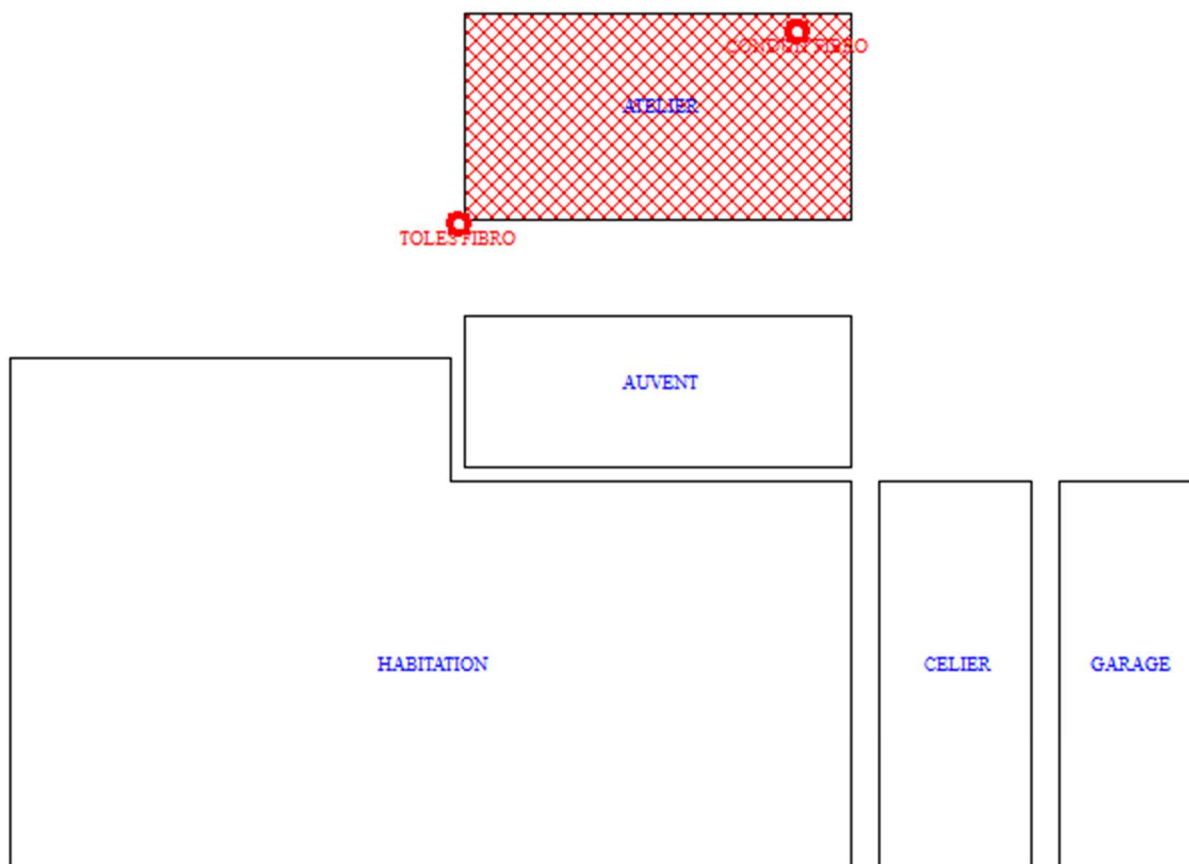

Légendes :
 Prélèvement amiante (poteau,...)
 Zone amiantée

9. GRILLES D'ÉVALUATION

EVALUATION DE L'ETAT DE CONSERVATION DU MATERIAU OU PRODUIT				
Arrêté du 12 décembre 2012 (liste B)				
N° de Dossier : ██████████ 24026 – Date de l'évaluation : 18/01/2024				
N° de rapport amiante : ██████████ 0124026				
Nom de la pièce (ou local ou zone homogène) : Atelier- Matériaux (ou produits) : Conduit fumée - Conduits en amiante-ciment				
Grille n° : 1				
Protection physique	Etat de dégradation	Etendue de la dégradation	Risque de dégradation lié à l'environnement du matériau	Type de recommandation
<input type="checkbox"/> Protection physique étanche				EP
<input checked="" type="checkbox"/> Protection physique non étanche ou absence de protection physique	<input type="checkbox"/> Matériau non dégradé		<input type="checkbox"/> Risque de dégradation faible ou à terme	EP
			<input type="checkbox"/> Risque de dégradation rapide	AC1
	<input checked="" type="checkbox"/> Matériau dégradé	<input checked="" type="checkbox"/> Ponctuelle	<input checked="" type="checkbox"/> Risque faible d'extension de la dégradation	EP
			<input type="checkbox"/> Risque d'extension à terme de la dégradation	AC1
			<input type="checkbox"/> Risque d'extension rapide de la dégradation	AC2
		<input type="checkbox"/> Généralisée		AC2

RESULTAT = EP

Résultat de la grille d'évaluation	CONCLUSION À INDIQUER DISTINCTEMENT EN FONCTION DES RÉSULTATS
EP	Evaluation périodique de l'état de conservation
AC1	Action corrective de 1er niveau
AC2	Action corrective de 2 ^{ème} niveau

EVALUATION DE L'ETAT DE CONSERVATION DU MATERIAU OU PRODUIT

Arrêté du 12 décembre 2012 (liste B)

N° de Dossier : [REDACTED] 026 – Date de l'évaluation : 18/01/2024

N° de rapport amiante : [REDACTED] 124026

Nom de la pièce (ou local ou zone homogène) : Atelier- Matériaux (ou produits) : Toiture - Plaques ondulées fibres ciment

Grille n° : 2

Protection physique	Etat de dégradation	Etendue de la dégradation	Risque de dégradation lié à l'environnement du matériau	Type de recommandation
<input type="checkbox"/> Protection physique étanche				EP
	<input type="checkbox"/> Matériau non dégradé		<input type="checkbox"/> Risque de dégradation faible ou à terme	EP
<input checked="" type="checkbox"/> Protection physique non étanche ou absence de protection physique			<input type="checkbox"/> Risque de dégradation rapide	AC1
	<input checked="" type="checkbox"/> Matériau dégradé	<input checked="" type="checkbox"/> Ponctuelle	<input checked="" type="checkbox"/> Risque faible d'extension de la dégradation	EP
			<input type="checkbox"/> Risque d'extension à terme de la dégradation	AC1
			<input type="checkbox"/> Risque d'extension rapide de la dégradation	AC2
		<input type="checkbox"/> Généralisée		AC2

RESULTAT = **EP**

Résultat de la grille d'évaluation	CONCLUSION À INDIQUER DISTINCTEMENT EN FONCTION DES RÉSULTATS
EP	Evaluation périodique de l'état de conservation
AC1	Action corrective de 1er niveau
AC2	Action corrective de 2 ^{ème} niveau

Annexe : photos(s)

Photographie n° 1



Conduit fibro

Photographie n° 2



toles fibro ciment

10. ATTESTATIONS



La certification de compétence de personnes physiques est attribuée par ABCIDIA CERTIFICATION à

RAHON Rémy
sous le numéro 13-341

Cette certification concerne les spécialités de diagnostics immobiliers suivantes :

- | | | | |
|-------------------------------------|---|----------------------------|-----------------------|
| <input checked="" type="checkbox"/> | Amiante sans mention | Prise d'effet : 25/05/2018 | Validité : 24/05/2025 |
| | <small>Arrêté du 24 décembre 2021 définissant les critères de certification des opérateurs de diagnostic technique.</small> | | |
| <input checked="" type="checkbox"/> | DPE individuel | Prise d'effet : 25/05/2018 | Validité : 24/05/2025 |
| | <small>Arrêté du 24 décembre 2021 définissant les critères de certification des opérateurs de diagnostic technique.</small> | | |
| <input checked="" type="checkbox"/> | Gaz | Prise d'effet : 23/10/2019 | Validité : 22/10/2024 |
| | <small>Arrêté du 6 avril 2007 définissant les critères de certification des compétences des personnes physiques réalisant l'état de l'installation intérieure de gaz et les critères d'accréditation des organismes de certification, modifié par l'arrêté du 15 décembre 2011.</small> | | |
| <input checked="" type="checkbox"/> | CREP | Prise d'effet : 11/10/2018 | Validité : 10/10/2025 |
| | <small>Arrêté du 24 décembre 2021 définissant les critères de certification des opérateurs de diagnostic technique.</small> | | |

13-341 - v6 - 10/02/2023

cofrac
CERTIFICATION DE PERSONNES
Accrédité n° 40240
pftm.cofrac.fr
www.cofrac.fr

Véronique DELMAY
Gestionnaire des certifiés

Le maintien des dates de validité mentionnées ci-dessus est conditionné à la bonne exécution des opérations de surveillance
Certification délivrée selon le dispositif particulier de certification de diagnostic Immobilier PRO 06

ABCIDIA CERTIFICATION - Domaine de Saint Paul - Bat. A0 - 4^e étage - BAL N° 00011
102, route de Limours - 78470 Saint-Rémy-lès-Chevreuse - 01 30 85 25 71
www.abcidia-certification.fr - contact@abcidia-certification.fr

ENR20 V10 du 02 décembre 2021

Diagnostics : Amiante – DPE – Plomb – Carrez/Boutin – Gaz – Electricité – E.R.N.M.T.
Expert-immo 19, rue de la République 58400 LA CHARITE SUR LOIRE – Tél : 0660493397
– SIRET 45331188800029

Numéro de dossier : - Page

Votre Assurance
▶ RCE PRESTATAIRES



Assurance et Banque

ATTESTATION

SARL EXPERT IMMO
19 RUE DE LA REPUBLIQUE
58400 LA CHARITE SUR LOIRE FR

AGENT

R. WATINE ET B. BOULET
5 PLACE DU GENERAL DE GAULLE
58402 LA CHARITE SUR LOIRE CEDEX
Tél : 0386709550
Fax : 03 86 26 99 36
Email : AGENCE.WATINEBOULET@AXA.FR
Portefeuille : 0058016244

Vos références :

Contrat n° **10195297604**
Client n° 2813535904

AXA France IARD, atteste que :

**SARL EXPERT IMMO
19 RUE DE LA REPUBLIQUE
58400 LA CHARITE SUR LOIRE**

est titulaire d'un contrat d'assurance N° **10195297604** ayant pris effet le **01/04/2023** garantissant les conséquences pécuniaires de la responsabilité civile pouvant lui incomber en raison des dommages corporels, matériels et immatériels causés aux tiers du fait de l'exercice des activités suivantes :

- **DIAGNOSTICS TECHNIQUES IMMOBILIERS**
- **LOI CARREZ**
- **ETAT DE CONFORMITE DE LA SECURITE DES PISCINES**
- **AUDIT ENERGETIQUE**

La garantie s'exerce à concurrence des montants de garanties figurant dans le tableau ci-après.

La présente attestation ne peut engager l'Assureur au-delà des limites et conditions du contrat auquel elle se réfère.

La présente attestation est valable pour la période du **01/07/2023** au **01/07/2024** sous réserve des possibilités de suspension ou de résiliation en cours d'année d'assurance pour les cas prévus par le Code des Assurances ou le contrat.

Fait à LA CHARITE SUR LOIRE le 7 septembre
2023
Pour la société :

10059820230907

AXA France IARD SA

Société anonyme au capital de 214 799 030 Euros
Siège social : 313, Terrasses de l'Arche - 92727 Nanterre Cedex 722 057 460 R.C.S. Nanterre
Entreprise régie par le Code des assurances - TVA intracommunautaire n° FR 14 722 057 460
Opérations d'assurances exonérées de TVA - art. 261-C CGI - sauf pour les garanties portées par AXA Assistance

1/1

Diagnostics : Amiante – DPE – Plomb – Carrez/Boutin – Gaz – Electricité – E.R.N.M.T.
Expert-immobilier 19, rue de la République 58400 LA CHARITE SUR LOIRE – Tél : 0660493397
– SIRET 45331188800029

Numéro de dossier : - Page

12. ACCUSE DE RECEPTION

(à compléter, signer et à nous retourner dès réception de votre rapport de repérage amiante à EXPERT-IMMO , 19, rue de la République 58400 La Charité sur Loire) ou BP 10018 CLAMECY 58501 cedex

Je soussigné [REDACTED] propriétaire d'un bien immobilier situé à 430 Route De la Nocle 58250 SAINT SEINE accuse bonne réception le 18/01/2024 du rapport de repérage amiante provenant de la société Expert-immo (mission effectuée le 18/01/2024).

J'ai bien pris connaissance des informations présentes dans ce rapport de repérage et notamment des conclusions.

Nom et prénom :

Fait à :

Le :

Signature (précédée de la mention « Lu et approuvé »).